



OBSERVATORIO DE LA INMIGRACIÓN EN LEIOA 2021



Este documento consiste en un primer estudio de los datos obtenidos a través del padrón municipal de habitantes de Leioa. Para su análisis se ha planteado la aplicación de diferentes variables con el fin de conseguir una “foto fija” de la pluralidad de orígenes y nacionalidades de la población leioztarra¹.

1.888

personas empadronadas de
nacionalidad extranjera

3.109

personas empadronadas
de origen extranjero

968

mujeres empadronadas de
nacionalidad extranjera

5,8%

personas empadronadas de
nacionalidad extranjera

9,6%

personas empadronadas
de origen extranjero

54,8%

de personas empadronadas
de origen extranjero son
mujeres

¹ Los datos reflejados corresponden al mes de enero del año 2021.

Para realizar una aproximación rigurosa a la diversidad existente entre las/los leioztarras **combinaremos dos miradas**. Por un lado, la de la “**nacionalidad**” y por otro la del “**origen o país de nacimiento**”.

Y, ¿por qué? Porque tanto una como otra, de forma aislada, nos ofrecerían una imagen parcial del colectivo objeto de investigación.

Al igual que sucede con el concepto *población extranjera*, el cual no presenta una descripción inclusiva de todas las realidades existentes.

Antes de abordar el estudio de los resultados obtenidos, y con el fin de facilitar la lectura de este documento, a continuación, incluimos un glosario con la descripción de varios conceptos clave:

- **Persona de nacionalidad extranjera nacida en el extranjero:** Nos referimos a las personas que ostentan una nacionalidad distinta a la española y han nacido en un estado o territorio distinto a España.
- **Persona de nacionalidad española nacida en el extranjero:** Nos referimos a las personas con nacionalidad española o doble nacionalidad (española y extranjera) que han nacido en un estado o territorio distinto a España.
- **Persona de origen extranjero:** Persona que, independientemente de su nacionalidad, ha nacido en un estado o territorio distinto a España.
- **Persona de nacionalidad extranjera:** Persona que, independientemente de su lugar de nacimiento, ostenta una nacionalidad distinta a la española.

En la siguiente tabla observamos que, en la actualidad, un **5,8%** de las personas empadronadas en Leioa es de **nacionalidad extranjera**.

Si analizamos el dato de las personas de **origen extranjero**, este asciende al **9,6%**. Este hecho sucede porque muchas de las personas de origen extranjero han adquirido la nacionalidad española (1.382 personas, el 44,4% de la población de origen extranjero).

Tabla 1: Población empadronada en Leioa según nacionalidad y lugar de nacimiento

| | TOTAL | HOMBRE | MUJER |
|--|---------------|---------------|---------------|
| Población de nacionalidad extranjera nacida en el extranjero | 1.727 | 828 | 899 |
| Población de nacionalidad española nacida en extranjero | 1.382 | 576 | 806 |
| Total población nacida en el extranjero | 3.109 | 1.404 | 1.705 |
| Población de nacionalidad española nacida en estado español | 28.961 | 14.226 | 14.735 |
| Población de nacionalidad extranjera nacida en España | 161 | 92 | 69 |
| Total población nacida en España | 29.122 | 14.318 | 14.804 |
| Total personas empadronadas | 32.231 | 15.722 | 16.509 |

1. POBLACIÓN EMPADRONADA EN LEIOA SEGÚN NACIONALIDAD Y LUGAR DE NACIMIENTO

1.1 Principales nacionalidades extranjeras en Leioa

Según los datos del padrón de habitantes obtenidos a 1 de enero de 2021, Marruecos es la principal nacionalidad de la población de nacionalidad extranjera en Leioa con un 12,1% (229 personas). Le sigue Colombia con un 9,8% y Paraguay con un 9,6%. Entre las nacionalidades de los países de la UE, Rumania es la que más peso representa con un 6,4%.

Tabla 2: Distribución de las quince nacionalidades extranjeras más importantes en 2021

| Nº | PAÍS | HOMBRES | MUJERES | TOTAL | % |
|----|--------------|------------|------------|--------------|-------------|
| 1 | Marruecos | 160 | 69 | 229 | 12,1% |
| 2 | Colombia | 87 | 99 | 186 | 9,8% |
| 3 | Paraguay | 62 | 120 | 182 | 9,6% |
| 4 | Bolivia | 86 | 88 | 174 | 9,2% |
| 5 | Rumanía | 54 | 67 | 121 | 6,4% |
| 6 | Nicaragua | 25 | 78 | 103 | 5,4% |
| 7 | China | 19 | 57 | 76 | 4% |
| 8 | Honduras | 45 | 48 | 93 | 4,9% |
| 9 | Venezuela | 29 | 34 | 63 | 3,3% |
| 10 | Perú | 30 | 29 | 59 | 3,1% |
| 11 | Filipinas | 28 | 30 | 58 | 3% |
| 12 | Portugal | 29 | 27 | 56 | 2,9% |
| 13 | Brasil | 9 | 36 | 45 | 2,3% |
| 14 | Italia | 21 | 13 | 34 | 1,8% |
| 15 | Argentina | 11 | 12 | 23 | 1,2% |
| | Resto | 225 | 161 | 386 | 20,4% |
| | TOTAL | 920 | 968 | 1.888 | 100% |

Gráfico 1: Distribución de las quince nacionalidades extranjeras más importantes en Leioa, 2021

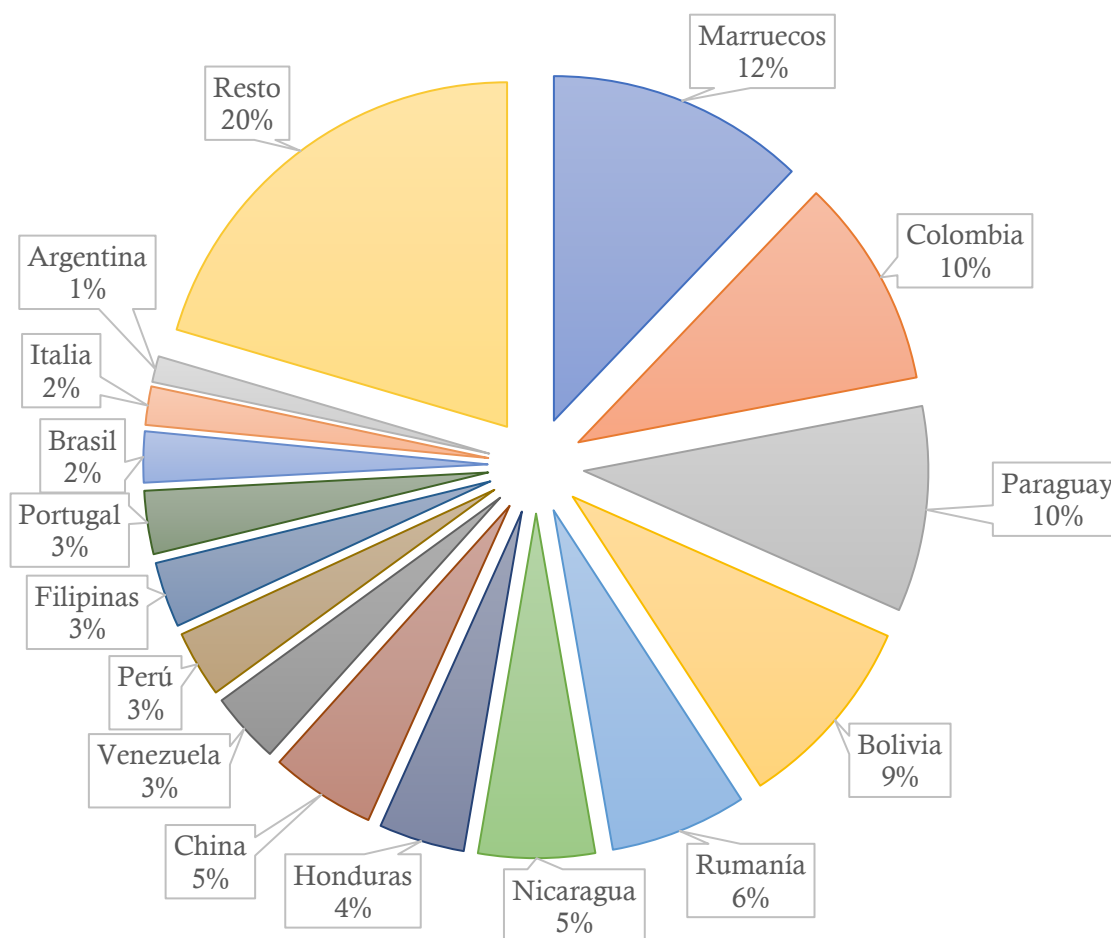

1.2 Principales orígenes de la población de origen o nacionalidad extranjera empadronada en Leioa

Si al dato que nos ofrecía la variable de la nacionalidad extranjera le incorporamos también el origen extranjero, observamos que **las personas residentes en Leioa de origen o nacionalidad extranjera proceden principalmente de Colombia y Bolivia (13,5% y 12,1% respectivamente)**. Ambos orígenes o nacionalidades suponen una cuarta parte de esta población.

Entre los orígenes también se encuentra España ya que una parte de las personas nacidas en territorio español no adquieren la nacionalidad española y en consecuencia tienen nacionalidad extranjera.

En el caso de Leioa, **el 4,9% de las personas de origen o nacionalidad extranjera han nacido en España** (161 personas).

Tabla 3: Distribución de los quince lugares de nacimiento más importantes de las personas de origen o nacionalidad extranjera. 2021

| Nº | PAÍS | HOMBRES | MUJERES | TOTAL | % |
|----|--------------|--------------|--------------|--------------|-------------|
| 1 | Colombia | 200 | 244 | 444 | 13,5% |
| 2 | Bolivia | 154 | 244 | 398 | 12,1% |
| 3 | Marruecos | 172 | 82 | 254 | 7,7% |
| 4 | Paraguay | 68 | 154 | 222 | 6,7% |
| 5 | España | 92 | 69 | 161 | 4,9% |
| 6 | Venezuela | 57 | 74 | 131 | 4% |
| 7 | Ecuador | 56 | 67 | 123 | 3,7% |
| 8 | Rumania | 48 | 61 | 109 | 3,3% |
| 9 | Perú | 52 | 57 | 109 | 3,3% |
| 10 | Nicaragua | 24 | 73 | 97 | 2,9% |
| 11 | Filipinas | 43 | 53 | 96 | 2,9% |
| 12 | Honduras | 22 | 70 | 92 | 2,8% |
| 13 | Brasil | 18 | 68 | 86 | 2,6% |
| 14 | Argentina | 39 | 42 | 81 | 2,4% |
| 15 | China | 39 | 41 | 80 | 2,4% |
| | Resto | 412 | 375 | 787 | 24,06% |
| | TOTAL | 1.496 | 1.774 | 3.270 | 100% |

1.3 Población nacida en el extranjero con nacionalidad española

La adquisición de la nacionalidad española por parte de la población extranjera conlleva un proceso, normalmente largo, con diferentes requisitos dependiendo de varios factores. Entre ellos, el más destacado, es el de la nacionalidad de origen de la persona solicitante.

Por ejemplo, en el caso de las personas latinoamericanas, el tiempo de residencia exigido para su adquisición es el de 2 años, mientras que para otras nacionalidades ese periodo se amplía hasta los 10 años.

En Leioa, a 1 de enero de 2021, el 44,4% de las personas de origen extranjero han adquirido la nacionalidad española. **El 58,3% de los procesos de nacionalización ha sido promovidos por mujeres** (806 mujeres nacionalizadas).

Tabla 4: Población de origen extranjero nacionalizada. 2021

| Nacionalizaciones | Población de origen extranjero | % |
|-------------------|--------------------------------|-------|
| 1.382 | 3.109 | 44,4% |

Los **principales orígenes de las personas nacionalizadas** vecinas de Leioa son **Colombia** (18,8%) y **Bolivia** (18,1%), con una notable diferencia respecto a los siguientes orígenes.

Tabla 5: Principales orígenes de la población extranjera nacionalizada. 2021

| País de nacimiento | % |
|--------------------|-------|
| Colombia | 18,8% |
| Bolivia | 18,1% |
| Ecuador | 7,5% |
| Venezuela | 4,9% |
| Francia | 4% |
| Perú | 3,9% |
| Marruecos | 3,6% |
| Argentina | 3,3% |
| Filipinas | 3,3% |
| Brasil | 3,1% |
| Paraguay | 3% |
| Cuba | 2,8% |
| Rusia | 2,1% |
| Alemania | 1,8% |
| Reino unido | 1,6% |
| Chile | 1,5% |
| México | 1,4% |
| Suiza | 1,3% |
| Portugal | 1,2% |
| Honduras | 1,2% |

1.4 Población nacida en España de nacionalidad extranjera

A enero de 2021 había **161 personas nacidas en España con nacionalidad extranjera** (92 hombres y 69 mujeres).

Este colectivo se clasifica dentro de las (mal) llamadas segundas generaciones y es un grupo de población mayoritariamente joven ya que **el 91% tiene entre 0 y 15 años.**²

Suponen el 4,9% del total de las personas de origen o nacionalidad extranjera y el 8,5% de las personas de nacionalidad extranjera.

Las nacionalidades con mayor peso en este colectivo son Bolivia (16,7%), Marruecos (16,7%) y China (14,9%).

1.5 Diversidad también entre la población nacida en España de nacionalidad española

Los datos que ofrece el padrón de habitantes no nos permiten discriminar a las personas con ascendencia extranjera nacidas en España y con nacionalidad española. Este es el caso por ejemplo de las/os descendientes de progenitores nacionalizados. También en el caso de los menores que adquieren la nacionalidad española por presunción.³

Tabla 5: Principales nacionalidades de la población de nacionalidad extranjera nacida en España. 2021

| Nacionalidad | % |
|--------------|-------|
| Bolivia | 16,7% |
| Marruecos | 16,7% |
| China | 14,9% |
| Rumania | 8% |
| Portugal | 6,8% |
| Filipinas | 4,9% |

² Panorámica de Ikuspegi sobre Jóvenes con ascendencia extranjera en la CAE <https://www.ikuspegi.eus/documentos/panoramicas/es/panoramica68casOK.pdf>

³ El artículo 17. c) del Código Civil establece que son españoles de origen los nacidos en España de padres extranjeros, si ambos carecen de nacionalidad (apátridas), o si la legislación de ninguno de ellos atribuye al hijo una nacionalidad.

| | |
|-----------|-------|
| Nicaragua | 2,4% |
| Venezuela | 2,4% |
| Nigeria | 1,8% |
| Bulgaria | 1,8% |
| Resto | 22,9% |

2. CARACTERÍSTICAS SOCIODEMOGRÁFICAS DE LA POBLACIÓN DE ORIGEN EXTRANJERO (SEXO Y EDAD)

2.1 Sexo

Entre las personas de origen extranjero residentes en Leioa predomina la población femenina (54,8%). También entre las de nacionalidad extranjera (51,3%).

968

mujeres empadronadas de nacionalidad extranjera

1.705

mujeres empadronadas de origen extranjero

270

mujeres menores de 15 años empadronadas de nacionalidad extranjera

51,3%

de personas empadronadas de nacionalidad extranjera son mujeres

54,8%

de personas empadronadas de origen extranjero son mujeres

La población de origen latinoamericano muestra el mayor porcentaje de feminización (en torno a un 61,1%). Ese dato puede guardar relación con las opciones de acceso al mercado laboral a través de trabajos feminizados con alta demanda en los que esta población es la mayoritaria (empleo doméstico y trabajos relacionados con los cuidados y la atención a la dependencia).

Entre los orígenes extranjeros más significativos en la población femenina encontramos de nuevo Bolivia y Colombia (13,7% cada uno). En el lado opuesto se sitúan Filipinas con un 2,9% y China con un 2,3%.

Tabla 6: Principales orígenes de la población de origen o nacionalidad extranjera femenina en Leioa. 2021 (absolutos y %)

| Origen | Nº de mujeres | % |
|--------------|---------------|-------------|
| Bolivia | 244 | 13,7% |
| Colombia | 244 | 13,7% |
| Paraguay | 154 | 8,6% |
| Marruecos | 82 | 4,6% |
| Venezuela | 74 | 4,1% |
| Nicaragua | 73 | 4,1% |
| Honduras | 70 | 3,9% |
| España | 69 | 3,8% |
| Brasil | 68 | 3,8% |
| Ecuador | 67 | 3,7% |
| Rumania | 61 | 3,4% |
| Perú | 57 | 3,2% |
| Filipinas | 53 | 2,9% |
| Argentina | 42 | 2,3% |
| China | 41 | 2,3% |
| Resto | 375 | 21,1% |
| Total | 1.774 | 100% |

2.2 Edad

El grueso de la población de origen o nacionalidad extranjera se aglutina en las edades comprendidas entre los 16 y los 65 años (84%). Existe una diferencia sustancial si la comparamos con esa misma franja de edad en la población de origen español (63%).

En el grupo de edad comprendido entre los 31 y los 65 años, la población de origen o nacionalidad extranjera es un 11% superior a la de origen español (61% frente al 50%). Este hecho deja patente la idea de una población que emigra en edades potencialmente activas en búsqueda de oportunidades laborales.

Es llamativo por otro lado, el desequilibrio que se produce entre la población de mayor edad. Mientras que el 22% de la población de origen español tiene más de 66 años, en la población de origen o nacionalidad extranjera esta se reduce al 5%. Es decir, nos encontramos con una población de origen español más envejecida.

Gráfico 2: Estructura de edad de las poblaciones de origen español y origen o nacionalidad extranjera en Leioa. 2021 (%)

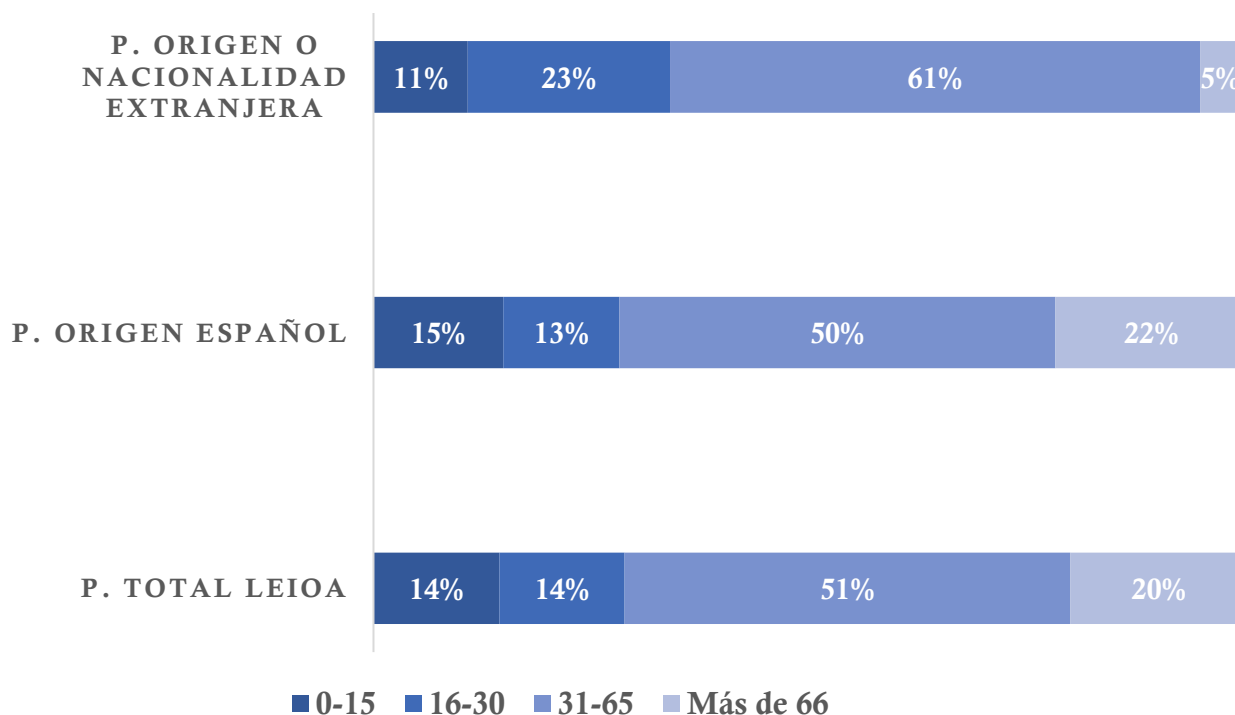

La estructura de edad por áreas geográficas nos señala una población de origen o nacionalidad extranjera ubicada principalmente en las franjas laborales.

Estas edades (31-65) representan un mayor porcentaje en áreas como Latinoamérica y UE 27 (75%). Sin embargo, sí se observan diferencias sustanciales en otras franjas de edad como la de mayores de 66 años la cual tiene un peso más significativo en áreas como Reino Unido (14%) y UE 24 (12%).

Por otro lado, la población nacida en España, pero con nacionalidad extranjera, es la población más joven: el 91% tiene entre 0 y 15 años. Le sigue la población de Reino Unido con un 25% de personas entre 0 y 15 años y la de origen chino con un 13%.

Tabla 7. Estructura de edad por áreas geográficas de nacimiento de la población de origen o nacionalidad extranjera empadronada en Leioa. 2021 (%)

| | 00 - 15 | 16- 30 | 31 - 65 | 66 y + | Total % | TOTAL |
|--|------------|------------|------------|-----------|------------|--------------|
| Latinoamérica | 5% | 27% | 75% | 5% | 100 | 1.965 |
| Magreb | 8% | 21% | 64% | 6% | 100 | 284 |
| UE 24 ⁴ | 9% | 9% | 71% | 12% | 100 | 241 |
| Resto Asia | 6% | 22% | 64% | 9% | 100 | 223 |
| España | 91% | 6% | 2% | 1% | 100 | 161 |
| Bulgaria, Croacia y Rumania (UE 27) ⁵ | 5% | 19% | 75% | 1% | 100 | 117 |
| Resto África | 10% | 27% | 61% | 2% | 100 | 92 |
| China | 13% | 20% | 63% | 5% | 100 | 80 |
| Reino unido | 25% | 18% | 43% | 14% | 100 | 44 |
| Resto | 19% | 14% | 57% | 10% | 100 | 63 |
| TOTAL | 11% | 23% | 68% | 5% | 100 | 3.270 |

⁴ UE 24: Los países miembros de la UE salvo Bulgaria, Croacia y Rumanía.

⁵ UE 27: Bulgaria, Croacia y Rumanía

3. LOCALIZACIÓN RESIDENCIAL

Para la distribución residencial de las personas de origen o nacionalidad extranjera en Leioa hemos utilizado la subdivisión del municipio en distritos y secciones. En total, 3 distritos: los distritos 1 y 3 con nueve secciones y el distrito 2 con tres secciones.

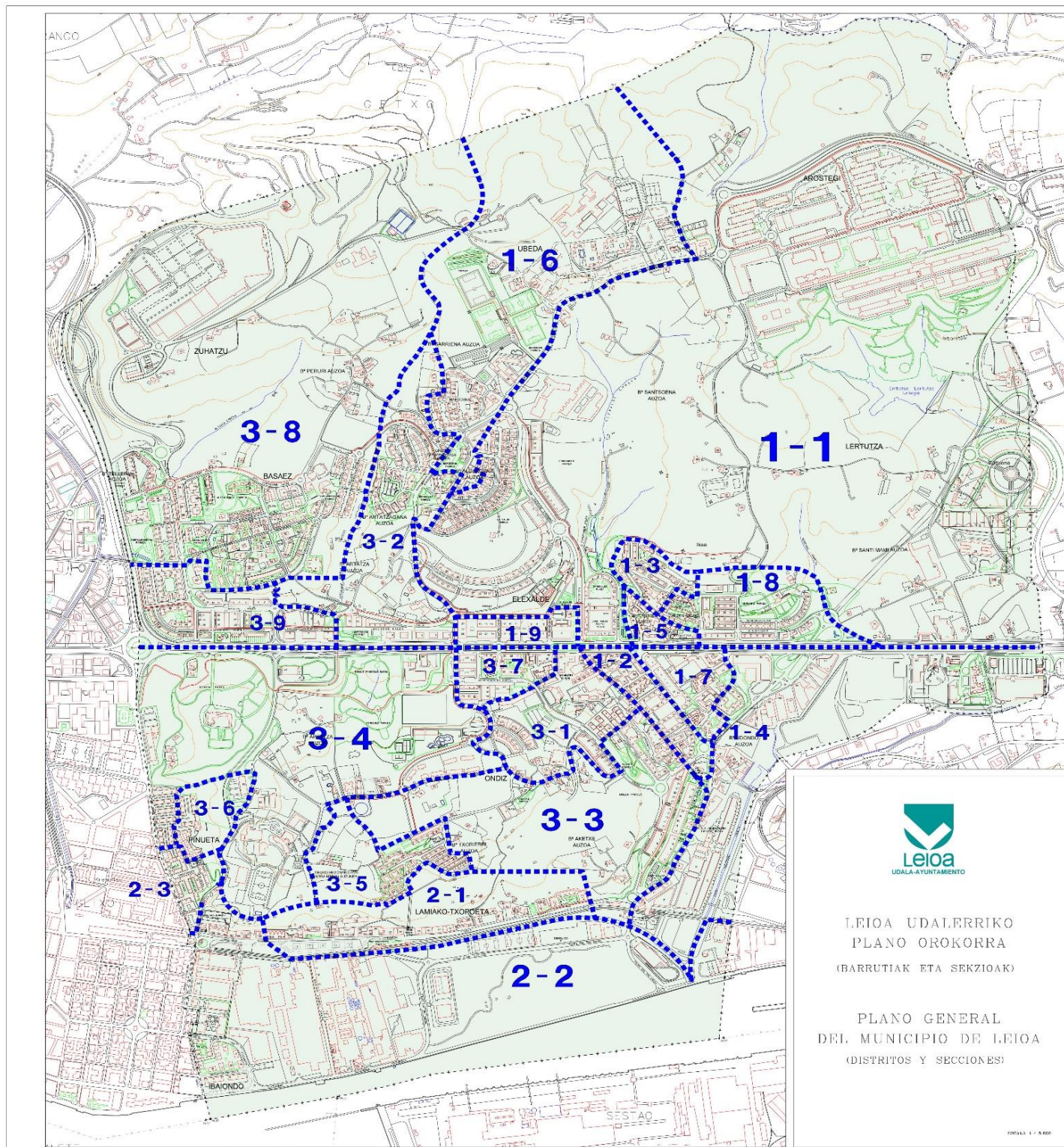

En cuanto a la distribución por distritos observamos que **el Distrito 2 es el que mayor porcentaje presenta**, un 18% del conjunto de las personas residentes en ese distrito son de origen o nacionalidad extranjera. En el lado opuesto se sitúa el Distrito 3 con un 8%.

Gráfico 3: Porcentaje de población de origen o nacionalidad extranjera de los distritos de Leioa. 2021

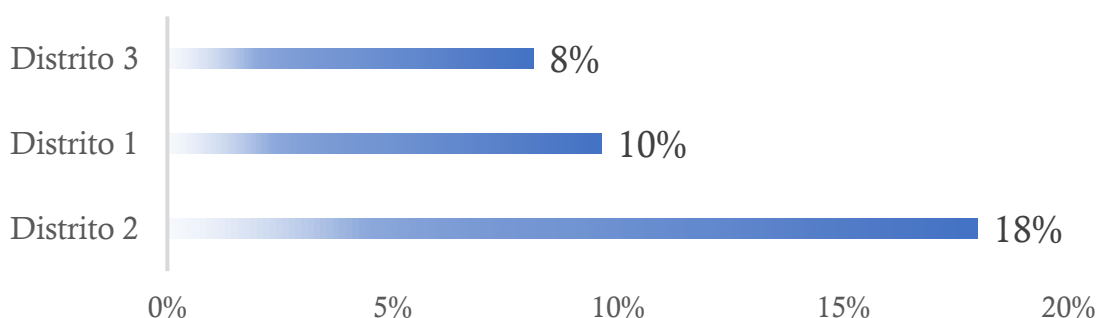

En cuanto a la distribución residencial por secciones, **las secciones 2.2 y 2.3 son las que presentan un mayor porcentaje de personas de origen o nacionalidad extranjera** (en ambas en torno a un 19%). Le siguen las secciones 2.1 con un 16% y la 1.4 con un 14%.

En el otro extremo, las secciones 3.9 y 1.6 ofrecen porcentajes más bajos, del 4% y 5%.

Gráfico 4: Porcentaje de la población de origen o nacionalidad extranjera de las distintas secciones de Leioa. 2021

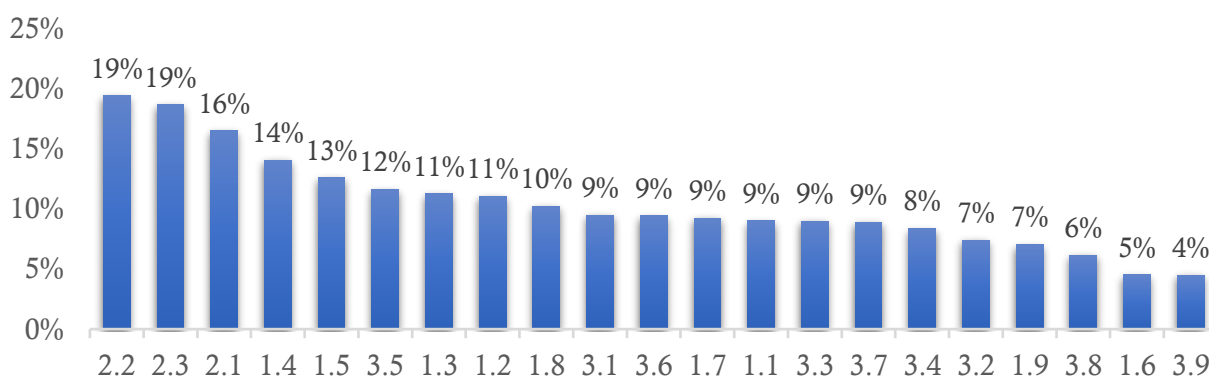



Leioako Inmigrazio Zerbitzua
Servicio de Inmigración de Leioa